南華日報

集國父遺墨

本報創刊於民國十九年二月

社長 鄭啟東

今日一大張零售軍票五錢

社址：香港中住吉通六十三號

郵政信箱第三六九號

電話：社長室 二三二九二五　營業部 二五六一二　編輯部 二三二九二五

印備廣告刊例表請向本報廣告科索閱

德軍在高加索西北區 遮斷蘇運輸線 并殲滅蘇軍數部隊

史城德軍改用各別擊潰戰術

（柏林十四日同盟社電）據德方軍息，德軍強襲高加索西北地區山嶽地帶蘇軍陣地，佔領數處山路，十三日德軍更在空軍掩護下，突入蘇軍防衛綫殲滅蘇軍數部隊，並遮斷其主力運輸綫，追擊敗殘蘇軍，予以重創，又蘇軍爲牽制資阿布塞港德軍實力計，曾數度實行反攻，然悉被德軍擊退。

（里斯本十四日同盟社電）南綫一帶氣候漸告寒冷，最近德蘇兩軍，均將採取攻勢，戰場因雨泥濘不堪作戰，行動已遭妨害，而保持小安狀態，據路透社莫斯科訪員電稱，南綫德蘇兩軍之小安狀態，究將維持至何時，殊難逆料，據各方消息稱，德軍司令部刻正整編部隊，由現況視之，在入冬以前，德蘇兩軍將展開激戰，另蘇聯公布戰況稱，僅西北部工場地帶有局部戰鬥云。

（里斯本十四日同盟社電）週來東部戰綫，已被嚴冷氣氛所罩，史城至高加索一帶氣候尤寒，火焰中之史城，三日來戰況稍見緩弛，自十三日起，德軍又發動多季新攻勢，義新銳部隊及機甲部隊皆參加作戰，猛攻西北部工廠地帶，德軍現已一改前此之圍攻戰術，而採用各別擊潰戰術。

（莫斯科十三日同盟社電）蘇聯政府既廢紅軍政治委員會後，于十三日復發表決定取消海軍之政治委員會。

中國各報駐日記者 駐日記者團昨成立
林宣傳部長親臨致訓詞 日有關當局代表致祝詞

（東京十五日同盟社電）中國各報社通訊社駐日記者，爲聯絡感情，便利工作起見，特發起組織駐日記者團，經月餘之籌備，業已就緒，爰於十五日下午一時，舉行成立大會，出席各報社通訊社駐日記者四十餘人，日陸海軍報道部及內閣情報局亦均派員參加，國府宣傳部林部長，並抽暇蒞臨致詞，行禮如儀，首由主席報告開會宗旨，討論會章後，即請林部長致詞，大意謂，在此中日協力合作建設新東亞之大事業中，担負宣傳責任之報人，其重要已毋庸贅言，今日駐日記者團成立以後，希望能更努力負起宣傳之使命，以協力大東亞建設，並望日本記者對於中國之駐日記者，多予協力，以便能活潑活動，採訪日本新聞，傳佈於中國，同時中國記者，亦應盡量以新中國復興之現狀，供給日本記者傳佈於日本，如此互相合作，收效必宏，將來駐日記者團，如有困難或要宣傳部幫助者，鄙人當設法協助云，繼由陸海軍報道部，內閣情報局代表先後致祝辭，並通過會章，選舉幹事，至下午二時半散會。

關於護航船團 英軍機不密
海軍上將在國會中 予以非難聲色俱厲

（本報專譯）里斯本十四日同盟社電，英上議院今日下午發生駭人聽聞之事，緣當時有兩英海軍上將，對英護航船團駛往目的地不守秘密，予以非難，聲色俱厲，英艦隊海軍元帥谷克哥利指出，謂在轉運中或在碼頭上之裝箱物品，皆清楚的寫明往一阿堪遮，馬爾太，或亞歷山得里亞」之符號，並引述開往馬爾太島之輪機師之語稱，該等箱頭之符號，如此其顯明，「無怪乎德兵有隙可乘矣，此乃自殺之船也」云，谷克繼稱，「果然，該船竟遇不測，並損失船員一百人」，泰菲路海軍上將評論德機襲擊英護航船團稱，「敵人何以能及時使其部隊集中，早有準備，余每覺得出奇，但若想及此種非常疏忽，則不覺得出奇矣」，英戰時運輸大臣李達斯宣稱，此項譴責，既如此嚴厲，必須立即作特別調查云。

朝日新聞評論 南方軍政會議
對於戰力增大將有非常成就

（東京十五日同盟社電）日陸軍當局爲推進南方各占領地之軍政起見，特自十二日起，召集各地軍政顧問及各軍政監舉行首次軍政會議，以便融和中央與現地之意見，由精神物質兩方面確立南方建設之不動態勢，十五日朝日新聞社論對此會有評論稱，香港，菲律濱，馬來，爪哇，婆羅洲，緬甸，蘇門答臘等地在日軍之電擊戰果下，既先後開始軍政建設，凡民心之歸順，治安之維持，資源之開發等各占領地行政均已有顯著成功，此次軍中央當局之召開南方軍政會議，確信對於戰力之增大定有非常成就，固不僅可因此振奮前線後方之士氣而已也，此次會議之舉行在準確把握現地之實情，強化相互之聯絡上，實爲頗得時宜之舉，今後更以此擴大於東亞綜合之軍政，尤深爲期待，今日無論前方後方必須急速集合綜力，更必須強固既得之基地，作爲前進之據點，蓋戰爭焦點之在武力，已毋待贅言，因此戰力之培養，尤有待於國內及占領地之增產及建設，當爲此次軍政會議之眞意義，作成培養基地以爲強力支援之關鍵云。

重慶之新顧問

（本報專譯）阿根廷京十五日同盟社電，據雪梨來訊，澳洲情報部宣稱，曼徹斯達導報前駐遠東通訊員張伯倫，刻被委爲重慶顧問。

美海軍部發表 傷亡人數
一萬五千餘人

（本報專譯）里斯本十四日同盟社電，華盛頓消息，美海軍部發表，自此次戰爭爆發以來之傷亡人數，計共達一萬五千四百廿三名，此包括斃命者爲四千二百五十九名，傷者一千四百五十三名，失踪者九千七百十一名。

美國重巡洋艦 被日擊沉情形

（本報專譯）里斯本十四日同盟社電，關於美重巡洋艦堅尼號，溫斯尼斯號及亞斯多利亞號於所羅門海戰被沉之事，據美艦之生還艦員稱，「亞斯多利亞號被日艦擊穿一大洞，日海軍飛機飛越吾人艦上投下大批照明彈，光耀程度使吾人可以閱讀報紙，是時日軍開始向吾人砲擊」云云。

特殊鋼鐵製造成功 較瑞典出品尤優良

（新京十五日同盟社電）東邊道道江電氣鐵工所，會研究以大栗子高品位鑛石製造特殊鋼鐵，最近獲得成功，其所製之特殊鋼，含有硫黃燐之成分極少，純鐵佔百分之九十九點八，較戰前由瑞典輸入之高性硬度鋼優良。

馬爾太島空襲

（本報專譯）里斯本十五日同盟社電，開羅消息，英中東軍司令部報告，軸心軍昨日繼續派飛機襲擊馬爾太島，戰機分批源源而來，幾乎無時或息，企圖將英地中海根據地炸毀至失效用云。

信地州 內閣總辭職 印總督允准

（里斯本十五日同盟社電）據路透社新德里電，印度總督府已召准信地州內閣總辭職。

拳王欠所得稅 達十餘萬美元

（本報專譯）里斯本十四日同盟社電，據美國無綫電台稱，世界重拳冠軍祖路易斯最近因美國海軍部長史汀生取銷其與名拳師比利干之比賽秩序而宣布退休後，今又發覺「自投羅網」，因祖路易斯之債權人已因渠此項聲明而引起注意，祖路易斯之債權之一爲美財政部，據財政部宣佈祖路易斯尚欠所得稅一一七，〇〇〇美元，并謂「吾人不管祖路易斯如何籌措此欵，但必須繳稅於政府，」致令祖路易斯接見記者時改變其聲明謂渠或將再作拳賽以籌措欵項云。

前駐日英大使 克萊璣抵倫敦

（瑞典京城十四日同盟社電）據華盛頓電，前駐日英大使克萊琪已於十三日夜抵倫敦，駐東亞各地之前荷蘭領事及家族等亦同車來此。

高攷合格 二百餘人

（南京十四日中央社電）本屆首都高攷報告審查合格准予應試者二百餘人，各類人數以普通行政人員較多，并已決定於十五日上午八時起開始攷試。

美報評論美國援助 難令渝蘇滿足
開闢第二戰綫極困難
威爾基晤羅斯福 斯湯特萊抵葡京

（本報專譯）里斯本十四日同盟社電，華盛頓消息，曾漫遊近東及訪問莫斯科與重慶之羅斯福特使威爾基氏，已返抵華盛頓，今日下午謁見羅斯福。

（本報專譯）里斯本十四日同盟社電，開羅來訊稱，美駐蘇大使斯湯特萊偕屬員首途往華盛頓，刻已抵此間，斯氏此次返國，蓋欲將蘇聯情形及渠最近與史太林談話內容親自向羅斯福報告，史太林特別希望與羅斯福討論關於史氏最近提出聯合國應趕速在歐陸開闢第二戰綫之要求。

（東京十五日同盟社電）據讀賣報知載瑞典京城特電稱，羅斯福特使威爾基歷訪聯合國後，已於十三日啟程返美，十四日抵華府，向羅斯福報告所訪各國之情勢，並就渝蘇要求加以協議，又自莫斯科啟程返美之美駐蘇大使斯湯特萊，最近亦將抵達華府，故羅斯福聽取兩人之意見後，將如何決定其對蘇政策，頗堪注目，而威爾基在莫斯科與重慶時，曾屢稱促進美國之援助渝蘇爲急要之務，斯湯特萊於經德黑蘭時，亦曾語新聞記者團，謂蘇聯當局盼望美國之援助，急如星火，無意中洩露其援蘇之急要，故衆料兩人向羅斯福報告及提出者，必爲促進運蘇軍需品之增加，及從速展開第二戰綫兩事，又華盛頓政界方面一部人士盛傳蘇聯強硬要求，設置英美蘇聯合軍最高司令部，故羅氏之如何應付，深可注目，而羅斯福在此次爐邊談話中雖曾揚言聯合國之戰略業已決定，並發表將對日德兩國開始新攻勢，然此種言詞僅具敷衍性質，誠如泰晤士報載華盛頓電謂，英美欲使蘇聯與重慶間同時滿足，此種現實問題，實頗不易，又消息靈通方面亦認羅氏新攻勢之說，欲在歐洲展開第二戰綫，事實上極爲困難，故預料第二戰綫因渝蘇變方之催促，其目的地域及其擴大之意義，均欠明瞭云。

日靖國神社 臨時大祭
十四日舉行招魂式

（東京十四日同盟社電）日本靖國神社臨時大祭，十四日舉行招魂式，以追悼爲建設大東亞殉國之英靈，十五日起至二十日，正式舉行大祭，全國遺族，均已齊集東京，在此期間，全國懸旗誌哀，十六日此間各機關，各大中小學校，一律放假一日，并結隊赴神社參拜，東條首相暨政府各長官，亦均將赴神社參拜。

社論 日召開南方軍政會議

日本陸軍當局召開之南方軍政會議，已於十二日在東京舉行。據同盟社電訊稱，出席該會議者均爲南方當地軍政關係首腦，包括爪哇，馬來亞，菲島，緬甸各地代表。按自大東亞戰爭發動以來，日本軍隊英勇作戰，次第佔領南方各地，樹立軍政機構，以謀復興建設。此次日本陸軍當局召開之軍政會議以後，相信南方軍政機構益臻強化，日本中央與南方各地之聯絡益爲緊密。給予南方復興建設之推動，其意義至爲重大。

現代戰爭，幾爲純粹決定於總力戰之強弱。一面戰爭，一面建設，成爲爭取全面勝利之基調。所謂戰爭云者，固然以軍事戰爭最爲主要，然文化，政治，經濟之戰爭，同樣爲戰爭之基本要素。所謂建設云者，其對象亦不限於某一部門，抑是兼顧戰時社會生活與戰時動員之全面。南方各地，首當大東亞戰爭要衝，南方區域在此次戰爭及東亞共榮圈內之重要性，概可想見。惟其如此，日本對於南方區域之建設，歷此大半年以來，可稱已盡最大努力。一方面確立建設計劃，緊密彼此之聯絡，充實軍政機構人員，整備組織，以強化指導力量。一方面扶助當地民族之興起，一致協力，以收昭著效果。日本當局並先後選派大員，歷訪南方區域，去月且設置大東亞省，專司領導南方建設責任。南方之復興建設，由是着着向前，蒸蒸日上。

南方建設在日本之努力推動下確立基礎，在東亞民族之協力下，南方建設抑獲至偉大效果。日本既負推動之責，進一步強化南方軍政機構，緊密其與中央之聯絡，及隨時檢討建設遂行之眞實情况，自是相當迫切，吾人於此觀察南方軍政會議之使命，不難明白。

一，就軍事方面言。南方爲東亞共榮圈前衛，具有防守及進攻之戰略價值。溯自戰爭以來，歷時十月，英美在南方之侵略勢力，已被掃蕩殆盡，過去英美號稱無敵之太平洋艦隊，自經過巴達維亞，泗水，印度洋，珊瑚海，中途島，所羅門諸役之後，即全部瓦解。英美實力之薄弱，於此完全暴露。南方會議就軍事方面檢討其重要性，相信今後益加強化防衛與一切軍事建設；確立南方之鐵壁銅牆，置南方各地於磐石之安。同時，大東亞戰爭目前正接近全勝時期，如果日本認爲有攻略印度或澳洲之必要，則南方便成爲前進根據地。所有交通運輸，空軍，海軍基地等凡是有關軍事之建設，其重要性更加顯明不過。

二，就經濟言。南方保有豐富之資源，軍工業原料如鐵，錫，蔴，石油，樹膠，均佔世界產額之多數。其他如木材，糧食等之出產，亦相當大量，如何進一步開發南方資源，就改善生活，增強生產之途徑求經濟建設之推進？所牽連之問題是十分複雜者。其次推而至文化，政治之建設，其義亦一樣。南方軍政會議在進一步認識今後之一切進行方針以後，給予南方建設之強化，是可以斷言者。

日本爲貫澈對南方建設計劃，促進推行之順利，及一切力量之集中，首先產生大東亞省，東條首相閣下對大東亞省設立之意義有云：「大東亞之建設與戰爭之完成具不可分離之關係，日政府所以傾全力於完成此次戰爭意義，即在於此。故爲實現大東亞建設之崇高理想，首須着力於戰爭力量之增強，實爲絕對必要」。同時，日本輿論界抑明白指出：「大東亞省爲統轄南方各地之政治行政事務之中央機關。當此南方已定，建設工作已至進展階段，多數司政長官，及司政官之陸續派往，足以表示南方各地治安，開發，文化等設施，正在活躍展開」。吾人根據此種論調，可見南方軍政會議對於大東亞省之具體開展，亦爲一重要關鍵。在過去作戰時期，對於日本軍隊之英勇精神，吾人已不勝興奮，今觀於日本對南方建設推進之努力，吾人尤不勝欽仰。此後東亞民族在各自努力，共同協力之原則下，東亞共榮圈建設之前途，益見無限之光明。

羅斯福虛唱第二綫 希圖抑平一般空氣

（阿根廷京城十四日同盟社電）美總統羅斯福此次發表「爐邊談話」，其主要點在講求關於人的資源不足之對策，而最後言及「聯合國戰略之重大決定」，且發表如何將日德兩國在各戰綫上之兵力，分散於其他戰綫之方針，關於羅斯福此項所謂重大「決定」，頗引起各方之種種臆測，頃據華盛頓電稱，美參院外交委員會發言人頃就羅總統此次爐邊談話發表談話稱，羅總統此次談話中所稱之第二戰綫問題，在羅總統及聯合國軍之指導者，絕不認爲僅限于歐洲一處之戰局，所謂大西洋者，當包括太平洋，所謂德意志者，亦當包括日本，此理固甚明瞭也，本年一月六日美總統致議會之咨文中曾謂「對軸心國予以各個擊破之機會，業成過去，聯合國必須展開共同戰綫」，此次之談話，即強調展開對日德兩國之第二戰綫論，且明白指出敵國及地點云，又據可靠方面消息，羅氏之眞意不外以下二點：

一，展開歐洲第二戰綫既屬不能，而蘇聯更不斷呼籲，故不得不虛唱，擴大第二戰綫之說，以圖抑平一般空氣。

德方認為 不足重視

（柏林十四日同盟社電）羅斯福十二日之爐邊談話，德官方認爲乃一片毫無內容之空談，不足重視，且其演說中已暴露美國正陷於極度困難境地外，并加以批評謂，羅斯福曾言，日前視察國內各地，目覩新設各工廠之工作狀況後，始對美國民從事作戰所有之勞働力得有概念，然而伊乃導美國民陷於戰爭之責任者，近數月來，美國之戰時生產數量，距原來計劃還遠，與其所言之美國生產力大增一語，實相悖謬，此外更可注意于此爐邊談話中，對於美國民最關心之通貨膨脹，原料不足，以及戰事之慘敗諸問題，力避言及，而其強調「人之資源不足」，則已自供美之增產計劃爲一大難事云。

二，茲當國內一般輿論對「紙上戰術家」及太平洋方面作戰之沉默，指摘日烈之際，此次談話頗可使輿論暫爲鎮靜。

・・・羅斯福談話・・・

日駐義大使 由義抵維希

（本報專譯）維希十五日同盟社電，日駐義大使堀切今晨十時四十分經尼斯由羅馬抵此間，渠備受此間日大使館官員歡迎，料日大使將在此間盤桓至本月廿六日，然後首途往巴黎云。

美房租及旅店租金 總統亦將有權統制
史汀生力主張徵兵年齡減低 羅氏不滿現行人力活用方策

（本報專譯）里斯本十四日同盟社電，華盛頓消息，美衆院銀行委員會刻已通過授權總統穩定並凍結租項及整頓各級旅館所收房租之法案，該委會主席史鐵哥爾（民主黨議員）稱，此項法案將於明日在議席上提出審議，預料立即付諸實施云，該委員會會將以前房租規定條欵刪去，而租額則將依照九月十五日所收之水準，予以酌量規定，俾總統或其所指定的代理人，可從事於規定共認爲應收之租額，以防止通貨膨脹，使生活程度有所限制，以助戰爭之遂行云。

（本報專譯）里斯本十四日同盟社電，華盛頓消息，美陸長史汀生主張徵兵最低年齡，由廿歲降至十八歲，迅速成立法案，渠今日告衆院軍委會稱，美國軍隊在一九四三年將需要七百五十萬人，或即超過現在軍隊中服務之人數三百廿五萬，史汀生稱，在國內及國外之美陸上部隊，需用三百三十萬人，航空部隊明年將需二百廿萬人，供給服務部隊，將需二百萬人，史汀生要求徵募十八歲及十六歲之男子，據其理由，謂彼等可成爲最良好軍人云。

（阿根廷京城十四日同盟社電）據華盛頓電，羅斯福大總統十三日會見記者團時談稱，「美國現在實行之自發的人的資源活用方策，其遂行實不能謂爲滿足」云，然關於爲補充勞働力而包括強制勞働者之分配徵用法案，是否提出議會，則未言及。

美軍需廠 要員受賄

（阿根廷京十四日同盟社電）據華盛頓電，美軍需工廠遠東火藥公司副經理及政府派遣之監督官二名，現因收賄被捕，美政府十二日發表，由海軍部將該公司接收，此事極爲嚴重，有嫌疑者多人將被捕。

智利不滿 美方覆文

（阿根廷京城十四日同盟社電）據聖地牙哥電，八日夜美副國務卿威爾斯在波士頓演說失言，智利政府當於十日提出抗議，美方之覆文，亦已于十二日送達智利政府，內容雖未經發表，但悉智利政府對該項覆文，似仍有所不滿。

國府派遣警官 赴日留學

（神戶十四日同盟社電）國府內政部派遣警官程若霖一行十六名，由內務省大村唯次，內政部參事陳祥霖兩氏率領，於十四日抵神戶，當搭七時四十八分火車赴東京，一行將入日本內務省警察講習所，留學期爲一年。

日訪滿學生 飛行隊抵福岡

（東京十五日同盟社電）日本訪滿學生飛行隊抵福岡後，十五日上午九時五十分由福岡雁巢機場起飛，下午一時抵大阪第二飛機場，定十六日上午十時飛赴東京。

察南渝軍五百 參加和運

（張家口十四日同盟社電）據察南蔚縣陽原縣山岳地帶之渝系軍胡錫侯近悟抗戰之非，率部五百參加和運，於本日在防地舉行宣誓儀式。

義袖珍潛艇 出現黑海
德潛艇擊沉兩英輪 損失軍火大批及官兵萬餘人

（東京十五日同盟社電）據東京日日新聞載羅馬特電稱，義海軍袖珍潛航艇已出現黑海，蓋義海軍中向有奇襲著名之快速艇，惟此種袖珍潛航艇，則方於最近完成，據義大利新聞報載，此項新艇，型式極小，可載四人，並攜帶魚雷二枚，先由陸路運往黑海方面，目下正活躍於黑海中云。

（柏林十四日同盟社電）德軍司令部本日宣稱，德潛水艦在開普敦海面擊沉英運輸船柳極德斯號，復在佛利敦及開普敦水域擊沉其阿索爾號，按以上兩船係滿載武器彈藥及官兵萬餘人，開赴埃及戰綫者，又在該水域擊沉運輸船二艘，合計一萬七千四百廿噸，又在大西洋活躍中之德潛水艦僅數日間，亦擊沉英方船舶十四艘合計七萬五千噸，并重創共二艘云。

西亞防衛問題日急 英西亞常駐大臣 訪伊朗當局協議

（瑞典京城十四日同盟社電）德黑蘭電，英西亞常駐大臣凱西，於十四日乘機到達德黑蘭，與伊朗政府當局關於小麥等軍需品運輸問題，加以協議，更預定赴巴格達訪問第九軍司令官威爾遜，檢討西亞防衛事宜。

兩巴西輪沉沒

（本報專譯）阿根廷京十四日同盟社電，巴西京來訊稱，巴西政府發表宣告，德潛艇刻又擊沉巴西商船二艘，據稱，巴西船舶，迄今已被潛艇擊沉者，計共達廿一艘，同時，華盛頓消息透露，美海軍部宣稱，小型美商船一艘及中型巴拿馬輪一艘，於八月及九月在大西洋南美海岸外被軸心潛艇擊沉。

擁護最高領袖 中央空軍教導隊 電汪委長致敬

（南京十四日中央社電）中央空軍教導隊，以此次在京，恭蒙軍委會汪委員長檢閱，並承賜懇摯之訓話，全體極爲感奮，頃特上電汪委座致敬，表示擁護最高領袖，效忠邦國，同時並電陳航空署姚署長，報告已安全降落根據地，茲錄原文如次：

・肅電委座致敬・航空署長姚轉呈軍事委員會委員長汪鈞鑒：職隊承賜巡檢，並予摯訓，屏息恭聆，莫名奮感，敬當銘諸佩紳，永矢勿忘，尤宜黽勉力行，誓負寧固空防使命，以擁護最高領袖，而效忠於黨國，肅此伏乞睿照，中央空軍教導隊隊長劉中檀，副隊長張愓勳，率全隊官員同叩，寒。

・報告安全降落・急南京航空署長姚鈞鑒：職率領全隊均於十三日下午一時飛抵根據地，安全降落，謹聞，職劉中檀叩，十三日。

義輪運英俘虜 被英潛艇擊沉

（本報專譯）里斯本十四日同盟社電，據羅馬電，義大利公報稱，在地中海中部有義大利輪船載有英俘虜四百名爲一英國潛艇所發魚雷所擊中沉沒，迄今已救起之英俘虜有二六一名，查十月二日在中國海南部有日輪里斯本丸載運英俘虜時亦爲美潛艇所擊沉云。

澳洲陸空軍 高級將官更迭
因屢次作戰均為日方所擊敗

（阿根廷京城十五日同盟社電）據華盛頓電，美陸軍九月下旬將麥克沃瑟麾下澳洲陸空軍司令官白萊德中將更迭，其後任人選爲凱尼少將，並續有大批高級指揮官更迭，其理由係因白萊德中將部下空軍將校不足對抗日空軍作戰而屢次失敗云。

興亞團體會議 宣告圓滿閉幕
三國共同宣言具體化方策 各國代表對提案完全贊成

（東京十五日同盟社電）中日滿興亞團體聯絡會議，今日爲第三日亦爲大會最末日，九時起繼續開會，首由中日滿蒙興亞團體代表報告各該團體組織現況，報告畢，當即討論提案，由大日本興亞同盟提出「興亞運動徹底的組織之研究」案，由原提案人說明提案理由，繼由各代表分別對該提案發表意見，最後表決無異議通過，繼提出共同決議及感謝日軍將士兩案，全場一致通過，至正午三呼「興亞團體萬歲」，大會遂宣告圓滿閉幕。

（東京十四日同盟社電）中日滿興亞團體聯絡會議，於十四日上午討論日本興亞同盟所提『中日滿共同宣言具體化之運動方策』一案時，各國代表所述意見大意如下：

滿協和會代表張煥相　復興亞洲爲中日滿三國之共同目標，在各本國內，上下一致，在三國之間，政府方面，五相積極聯絡，國民方面，五相緊密協力，則確信興亞大業，必可完成，是故三國興亞團體之任務，一方當適應政府相互之關係。一方尤須緊密提携，徹底使各本國國民能相互理解協力，目下各興亞團體之最重要者當爲實現相互間具體之提携，蓋完成大東亞戰爭之具體協力，及大東亞共榮圈前進之具體化，亦皆以此爲始，故對本提案完全贊成。

中國東聯代表林柏生　對於本提案完全贊成，蓋東亞聯盟運動亦以實行中日滿共同宣言而發起者，茲爲實行此共同宣言之本質精神，則三國興亞團體同志之團結，以緊密聯絡，實爲必要，三國共同宣言，茲已由理論而進於實踐之時期，余之同志，已屢爲中國革命而流血，吾人之同志亦必爲實現此共同宣言，而決心繼續奮鬥。

新民會代表張子鈞　三國共同宣言之具體化確極重要，故對于本提案，完全贊成，同時鑒于担當興亞大業之下代青年有重大關係，故三國之間，當相互聯絡實施青少年教育。

蒙協力會代表陳玉銘　對於本提案，吾人亦完全贊成，且希望蒙疆成爲實踐興亞運動之地域，吾蒙疆住民具有盡全力以建設東亞新秩序之熱意。

日軍痛擊魯中渝軍

（濟南十四日同盟社電）日軍于十二日拂曉開始進攻盤據于山東中部臨朐東北廿五公里馮家窪黑山子一帶山岳地帶之渝「山東省第八區專員」張天佐及「山東保安第十五團長」張品三部下共約二千人，十二日傍晚在馮家窪北方發見渝軍約四百名，當予猛攻，結果渝軍遺屍三百五十具，被俘四十名，又日軍一部於十三日拂曉在臨朐東方安家河附近遭遇張品三部及張天佐部主力，當加以猛攻，擊斃共（第三營長）于謝紅（財政科長）蕭花軒，（副官）鄭共棟等多名，綜計自十二日自十四日正午戰果如次，渝軍遺屍五一〇，被俘二〇五，日軍奪獲輕機二〇，迫擊砲一，步槍二六七，手自動步槍二，手槍五〇，手溜彈三二〇，戰馬二二及其他軍火甚多。

日軍討伐豫共

（開封十四日同盟社電）日軍討伐隊於中國警備隊協力下，於十日拂曉，開始猛攻河南省北部輝淇獲嘉杞四縣企圖蠢動中之「新四軍」約千五百名，至十三日止「新四軍」棄屍一百零五，被俘二十，日軍奪獲步槍八十六云。

中條山脈渝軍 日軍予以重創

（太原十四日同盟社電）日軍在中條山脈之作戰，邇來更爲積極，十三日傍晚

馬來蘇門答臘

砂田重政顧問談

過去半年中復興狀況

（東京十五日同盟社電）馬來蘇門答臘方面陸軍軍政顧問砂田重政氏，爲接洽公務，並出席軍政會議，已於日前搭機飛抵此間，據談該兩地之復興狀況稱，馬來蘇門答臘兩地，在過去半年中，復興狀況，頗爲良好，橡園及錫礦之開發，均能依照預定計劃逐漸推進，兩地教育狀況，各小學校已全部復課，學生對於日語學習極爲熱心，就學者亦有增加之傾向，以言治安尤爲良好，產業方面，目下正傾全力於港灣之修復，沉船之打撈，倉庫之改築等，進展狀況，頗爲良好，尤其橡皮錫等戰時下之重要物資之生產，均在預計以上，棉之生產品質甚佳，現正樹立增產計劃，前途頗有希望，關於米之生產，正以自給目標，着着推進，有充分把握，財政方面，歲出入可以平衡，目下住民生活物資，大部能夠用，一部物品尚須日本運來供給云云。

開拓運輸路綫

渝方急謀

英派技術顧問抵渝協商

（里斯本十四日同盟社電）渝方自緬甸公路被切斷後，即處心積慮，開拓新運輸路綫，幷要求英方以實力奪還緬甸公路，或開闢印度新公路，羅斯福總統特使威爾基訪印之前，會就此問題與渝方有所協議，據悉英國亦已派遣印度總督府技術顧問維斯戈訪問渝方，維斯戈已於十三日抵渝，據渝電稱，維斯戈此行將先觀察昆明保山間之滇緬公路，及昆明貴陽公路，貴陽重慶公路等主要幹綫，俾就觀察所得與渝方協商一切云，惟當茲英國國內情勢紊亂，印度問題無法收拾之際，渝方希望修築新路綫，恐終難實現云。

共同決議

興亞團體會議通過

（東京十五日同盟社電）中日滿興亞團體聯絡會議十五日所通過之共同決議及感謝日軍將士決議如下：

共同決議，一，我等興亞團體，在大東亞戰爭之下，今後決當團結，向完成大東亞之途邁進，二，我等興亞團體，決定十二月八日在該國展開國民興亞大運動。

感謝日軍將士決議文

日軍將士排除萬難，勇戰敢鬥，于沍寒酷暑之萬里異域，能收戰果，于大瀛山險，作戰英勇，籌策機宜，勇武無比，今已將英美侵略東亞據點，悉數摧毀，而予確保中日滿興亞團體於茲頌祝日軍之偉勳，並祈共發揚威武，從速完成大東亞戰爭，並對陣亡將士之靈，深致悼忱，對受傷將士深表同情。

擴大印督權限 英下院已通過

（瑞典京城十四日同盟社電）倫敦電，英下院十三日通過之擴大印度總督府權限法案，已移交上院，按該案之提出，實因印度事態，日形嚴重，致使英國內秩序亦感不寧，因而不得不急謀行政及司法之積極辦理方策，而英當局對于印度問題之感于棘手，亦由此證明矣。

顧維鈞抵重慶 拉鐵摩爾抵渝

（里斯本十四日同盟社電）據渝電，渝駐英大使顧維鈞由倫敦乘機出發，十三日抵渝，據悉，顧氏歸來目的係爲與渝當局協商關於英美撤廢治外法權協定事項。

（里斯本十四日同盟社電）據渝電，渝方美籍顧問拉鐵摩爾，十三日乘機由印度抵渝。

原案大要

興亞運動徹底組織

（東京十五日同盟社電）中日滿興亞團體聯絡會議，於十五日續開第三日會議，日本興亞同盟所提「興亞運動徹底組織之研究」案，茲誌原案大要如下，以今日日滿之「一德一心」中日之「同甘共苦」而觀，則將來因中日滿三國之緊密協力，自必能成爲具有堅強推進力之興亞運動，爲中樞，爲期其實現起見，三國國民必須確保共同之理念，再在此理念下，展開共同之運動，此項理念即以增進人類幸福，確立世界和平基礎，不能徇拘泥於一國之利害，或一民族之主張，尤必須使此理念成爲不背於古今中外之普遍大道，此亦爲吾國八紘一宇之肇國大精神，即在求萬邦各得其所，兆民各安其生，茲日滿兩國之關係，已成生死相共，中日兩國關係已表明同甘共苦之決意，以爭取大東亞戰爭之勝利，完成大東亞共榮圈之建設，現三國對於確立大東亞共榮圈之意圖既已有牢固不拔之決意，欲求收獲實效，尤必須使三國國民理解興亞之大業，五相携手，誠意合作，茲當三國興亞團體懇談之機會，協議今後運動之協力組織，實爲急要云。

埃及印商多人被逐出境

因有反英陰謀嫌疑

（里斯本十四日同盟社電）據土京消息，埃及阿薩爾大學印度商人多人，因有反英陰謀嫌疑，被英方驅逐出境，又蘇丹地方亦進行壓迫印度商行，非洲東北部之商場殆操諸印人手中，英方此舉影響人心殊深，英方有鑒及此，爲防止北非方面土民及印度人之動搖，乃禁止當地各報評論印度問題。

新生爪哇產業概觀

細流譯

爪哇島到處有着天然和人工水利之便，加以土地是屬火山灰所成，很是肥沃，富於各種有機質，人口衆多，在農業條件上，並且勞働可說完滿，將來是大有希望的，共農業大概地說，東部以砂糖，咖啡，中部以煙草，西部以樹膠，金雞納，和茶爲主，米則全島都有出產，從其經營的形式說，分做土人農業和農園農業兩種，像米，豆，玉蜀黍，根粉等屬土人農產，金雞納，樹膠，咖啡，茶等是屬農園農業，現在當局正以保護土人農業，以期健全發展，並把農園農業改組做共今後的方針，現在把各部門分述如下：

（一）米　這是爪哇農業首屈一指的產物，島上到處生產，但完全不用肥料，每年收穫兩回，產量年約四百五十萬噸，除充本島的需要外，還有約十萬噸輸出外地，日軍登陸那時，正是青黃不接的時候，加以配給機構破壞，但其後得到土人的協助，實施領券制，米的出貨，很是順利，破壞的碾米廠，現在也差不多恢復舊觀，本年的米作，雖說是在戰後，可是仍有大的收穫，其實質，已不再經由華僑的手，當局並規定米的最低價格，以確保農民的所得，另一方面，設定精米的最高價格，以保護消費者的生活，不正當的買賣，已掃蕩無遺了。

（二）砂糖　這項物質一向爲本島輸出農產物的首位，年產約百三四十萬噸，本島的消費量，年僅三十萬噸，因之每年的輸出額，佔了其生產量的四分三，現在本年的生產也像往年似的，因而有相當過剩，預料明年度當必限制生產，而改植米和大豆哩。

（三）根粉和玉蜀黍　根粉和米，同屬土人的主食物，年產約八百六十萬噸，牠是工業糊的原料，能夠使糊壁紙光滑，最近且作爲製造麵包的原料，玉蜀黍生產爲九十五萬噸，這兩項物資現雖只充本島的需要，但已設法增產，輸到共榮圈內各地了，關於米玉蜀黍根粉甘蔗和其他軍政當局認爲必要的主要農產物，其從來自由主義的機構，業已予糾正而設置管理食糧事務所，向生產者收買貯藏輸出各地，貨倉工廠都給予統制。

（四）農園農業　荷蘭人和英美的農園，現儘量讓土人經營，樹膠，咖啡，茶等都減少生產，其特產的金雞納，則獎勵生產，減低價格，油也同樣努力增產，對於樹膠，除改良其品質外，同時開闢新用途，最近既已着手樹膠油等的製造，並且擬設有着相當的成績哩。

（五）ローゼリー和龍舌蘭　這兩項物產，其纖維是做袋的原料，這也在設法增加生產。

（六）鑛產　當地鑛產也很豐富，最近有不少日人技師到那裏從事開發，各鑛物每月都在加速增加。

（七）機械工業　爪哇除農業以外，其他產業，一般落後，巴達維亞，泗水，萬隆各處雖則有着各種工廠，然而差不多都是英美荷國人所經營，在其勢力完全肅清的今日，日本的工業，便爲當地人民所期望了。★★

江南三角洲旅行（九）

特派員薛慧子

太湖，你是「吳越文化」的生命綫，我曾見日本京都的琵琶湖，我曾見滿洲吉林的松花江，他們利用水力，發爲電力，建立偉大的水電機構，在太湖，又何嘗不可能，事變以前，中國正趨向「近代化」的路子，建設委員會有皋橋大電廠的計劃，第一步使無錫工業電氣化，蓋以無錫爲內地之實業社會，工業異常發達，如各廠動力一律改爲電氣發動，管理既可簡便，效率亦得增進，第二步在使太湖流域各縣農業電氣化，利用電氣灌溉法，以利農民而興農產，第三步則使江南各縣交通電氣化，蓋以江南各縣，往來頻繁，一切火車，汽車，都可利用電氣行駛。

這不僅是理想，關鍵在於我們有沒有勇氣與決心，松花江水電廠計劃了四天就馬上動手的，我們也何不來幹一下。

各特區鳥瞰

現在太湖東南區，清鄉的大纛舉起，渝共雙方的匪縱早沒有了，各縣設立特區署，樹立一個黨，一個主義，一個領袖政治的基礎。

吳江署長楊彥斌，其尊翁爲國府委員楊壽楣先生，他每天在長途電話中訓子，家教甚嚴，楊署長對層峯付託之重，父老期望之殷，雖患濕溫症，猶撑起精神，力疾從公，吳江行政現劃爲八區，保甲編組完成十分之九，自衛縣團部統轄六區團，二十一分團，警察有武裝警察及警察局，教育財政各設局分理，完全恢復了事變以前的正常狀態。

青浦位於上海之西，水陸交通都很便利，從朱家角到上海，有內河小汽輪往來行駛，現爲蘇浙各地商市的集中點，署長季慶仁，縣屬八區，設立區公所，編制保甲，正在進行中，各區都設有警察分署一所，幷有保安隊與清鄉警察，協力保衛地方，米的產量自給有餘，且運銷各地，目前全縣市容較之戰前尤爲繁昌。

嘉善興特區，從嘉善到嘉興，嘉興只劃出了一個三角地形，占全縣三分之一，特區署長萬賽善，正在從事建設新嘉善計劃，準備拓寬馬路，建立新村，幷設置農業指導專區，全部保甲組織完成，人口統計爲廿五萬九千三百四十

五人，其著名的鄉，鎮，如出白米肥蟹的西塘，出產磚瓦窰器的千窰，出產蟹鰻鹹菜的塘灣，出產絲綢魚蝦的王江涇等處，農民都已相率來歸，重度着安居樂業的生活。

國民黨特設太湖東南地區黨務特派員，推進黨務工作深入於各鄉村。

各區都有陸軍第二軍的部隊駐劄，各團長正在將校訓練班受訓，劉培緒軍長僕僕風塵，赴各地視察軍務，弟兄們紀律甚好，在各處封鎖綫上，他們荷槍實彈，站守前哨，身上冬夏只有一套舊軍裝，但精神極其抖擻，參加清鄉以後，吃的是廉價軍米，每石只七十元，所苦者菜蔬太少，平時對衛生尚注重，直到現在軍隊中未見有一兵一卒染有虎疫者，軍隊中政訓工作，亦收成效，深明「智深勇沉」之大義，對領袖是效忠擁護，對民衆是親愛接近，一個國家的獨立自主，本來全在自已的掙氣，你有幾分斤量，便有幾分獨立自主，此次太湖東南地區清鄉迅速完成，由於當局的實驗心得，與革命毅力，結果必爲民衆所認識，即友邦方面亦極爲尊重，踏遍太湖東南區歸來，迎頭一望，前途雖多荆棘，我們還需要咬緊牙齒步步踏去。

浙江管窺

感慨上杭州

「山外青山樓外樓，西湖歌舞幾時休，暖風熏得遊人醉，直把杭州作汴州。」北伐以後，西湖博覽會的笙歌處處，城開不夜，事變以前，杭州常有蔣的飛機蒞臨，航空學生，鼓舞昇平，點綴一時，到如今，都成了陳跡，湖上的船家，歷歷述往事，恍如白頭宮女，閒說玄宗。

「上有天堂，下有蘇杭」，你可千萬不要上了當，蘇州現狀很好，比事變前還好，但杭州祇有使你失望，使你感慨，一到夜晚，打清河坊三元坊鬧市走去，家家懸燈，處處燃燒，盛行着盂蘭盆會，舊曆七月叫做鬼月，照例是和尚道士吹唱鬼話，老太婆集團唸佛，爲無歸的孤魂超災度難。

杭州人直到今天，窮雖是窮，但積習依然不改，一年四季，還把生命付之於「春餅子，夏郎中，秋和尚，冬裁縫」，跳不出運命，疾病，迷信，虛榮圈子，在不久以前，杭州也曾一度繁榮，只不過一年光景，那便是商販從上海販貨，集中杭州，然後偷渡錢塘江，富春江到戰區去，如今呢，這畸形繁榮消歇了。

在杭州晤見浙江日報社長程季英，中央社分社郭馨石二君，互相以口誅筆伐主持正義爲勉，在湖濱又巧遇名記者老友李君，彼現負責某項機要工作，中央在浙特設機關，同志們正艱苦的拓開和運，努力改善現狀。

看吧！宣傳部舉行大東亞攝影展覽會，幷表演話劇，參觀者人山人海，聽吧！清鄉警察隊弟兄們在高唱着「東亞民族進行曲」慷慨的歌聲，響徹了西子湖上，杭州不久將變爲明朗的杭州！

西湖夢尋

明末張岱寫「要湖夢尋」，今日的西湖，其荒涼，頹敗與破壞的情形，迴憶昔日風韻，記者也只得追尋之於夢中而已。

一跳下火車站，向湖濱旅社去投宿之前，心頭砰砰作跳，懷着情人踐約的情緒，呵，西湖，一別多年的西子湖，你的濃粧淡抹，你的鮮艷媚笑，時時使我苦念，別後又不知怎樣了，在這新秋天，堤上的楊柳綫成一片桂色，湖裏的荷花荷葉也正當濃艷，朝上的霞彩，中宵的月色，那樣不是現成的詩料，在在够人沉醉，但是，這個一見，我祇是無限悵惘，無限傷心。

西子呀，佳人遲暮，你老了，憔悴了，跋涉過千山萬水，好容易投入你的懷抱中來，又費了麻煩，交上證件，領到白旗，纔叫到划子一葉，開始向湖心盪漾起來，喫，這湖水變得這樣淺，三四寸水，底下儘是香爐灰的泥，四五十斤的大魚，滿湖在游來游去，西湖簡直一鍋沸騰的熱湯，船家告訴我，市當局收了他們的捐錢，卻從不想挖泥疏濬，至今那隻挖泥輪船擱在湖裏沒有開動過，問題不在無錢，而是偷懶，活生生讓她水淺得像個肺病第三期乾血癆的美女。

西湖既以名勝甲天下，四方慕名而來游者，歲無慮數十萬人，杭州之受惠於游客之消費者，在過去百萬元，現在時難世荒，當然門前冷落車馬稀了，在這湖心亭可以見到，蘇堤上草長及肩，全部毀了，一片荒烟蔓草，花港的金魚被誰吃了，紅屋梵宇，一樣看不見，雷峯塔磚瓦，劉莊蔣莊都緊閉了門，白雲觀裏連月下老人也搖不進去，客，不再結納人間香火緣了，西湖，西湖，還有什麼可流連的呢。

專科以上學校 令將情形具報

教育部調查

（南京十四日中央社電）教育部爲明瞭各專科以上學校內容起見，特於日前訓令各專科以上學校，應即將各該校現在之行政組織課程，建築設備等情形，詳細具報，又嗣後如有更將其關於行政組織者，亦應隨時呈報備查，其關於科系編制及課程者，應先呈准，其關於建築各設備者，應於學年終了時呈報備查，以便該部明瞭各專科以上學校之內容情形云。

僑委會舉辦 僑生總登記

（南京十五日中央社電）僑務委員會褚委員長，自兼長該會以來，對於海外僑胞，頗爲關切，近對僑胞歸國求學之學生尤爲注意，該會特自即日起至十一月卅日止，舉辦僑生總登記，凡申請登記學生呈驗證件，審查合格後，即行按學力介紹入學，除資助學費外，幷可享受所訂之各項權利。

國民政府命令

國民政府令（三十一年十月十四日）第二集團軍總司令楊仲華，因案查辦，着即免職，此令。

第二集團軍總司令部着即撤消，此令。

軍事委員會委員長蘇北行營主任臧卓，另有任用，臧卓應免本職，此令。

任命臧卓爲軍事參議院中將參議，此令。

主席汪兆銘

周財政部長宴 中交兩農董監事

（上海十四日中央社電）財政部長周佛海氏，于十三日下午七時假國際飯店宴請中交兩行全體董監事，暨高級職員，由中儲銀行中央信託公司襄理以上人員作陪，到吳震修，唐壽民，周佛，李思浩，葉扶霄，學溥，錢大櫆，段宏綱，朱樸。

閩僑十九批 步行歸鄉團 廿一晨啓程

林建寅捐港紙千元

旅港福建商會名譽顧問林建寅，曾於十月四日，在港嫁女，特將無謂耗費，抽出港幣壹千元，捐助該會附設救濟難民臨時委員會，爲救濟閩僑之用，該會全體以林顧問崇尚節約，捐資賑濟難民，旅港閩僑均深感佩，已致函林君稱謝不置云，又該會發給港九貧僑第十四期米糧款，定本月十八日起至廿日止，每日下午二時至四時分發，至第十九批步行歸鄉團，開登記人數業告足額，醫藥種痘時間均在十九早舉行，幷決於廿一早啓程回閩云。

徵求舊報紙

茲徵求前時報，晚報社出版，范寄病，李聽等主編之時報週刊全份各期，讀者如有上書無論新舊，請將代價列示本報溫應良君爲盼。

島上第一流廣東料理店
建國大酒家 加闢七樓 早市茶廳
本酒家爲酬答各界惠顧盛意起見，增加早市點心款式多種，更將宴會原桌菜，價格橖行減低，並增添經濟時菜多種，一切用料，均屬上乘，如蒙惠顧，無任歡迎。
新貢獻
山藥鵪鶉粥　脆皮椒鹽蝦　杜侯扒三鮮　奶油生菜胆
每款軍票六十錢
菜苗扒婆蓤　雙星炆生蠔　椒芽太牢條　荳精香花腰
每款軍票六十錢
香港啤酒 大枝 減沽 軍票 二員叁拾錢
電話
營業部：二一二一九
烹飪部：三二五五八
航空廳：三四〇七四
六樓東部：三四三八四
六樓南部：二六五七四
七樓營業部：三四二四九
地址
中明治通中華百貨公司六七樓

祖傳七代 頭部專家
蔡德芬 專醫 眼耳鼻喉
本館祖傳七代專醫一切遠年近患眼患。耳聾，耳鳴，耳痛，耳流膿水，鼻塞不通，鼻瘜腦漏，雙單鵝喉，白喉，頭部各症。本館在灣仔八幡通即「軒鯉詩道」一三一三號惠仁堂藥行，分館中明治通「即大道中」一七六號何東行三樓，電話二二二七〇九。

龍泉茶室
加設晚飯小菜和菜 生猛海鮮瓦煲白飯
特價 大鷄三味 每只拾員
地址：中明治通一四五號 電話：弍壹玖壹柒

父子醫生 謝培初 授男漢良
分館中環利源西街六號六樓電話弍五六六弍號 總館廣州洗基後九門中路拱日照常應診

皮膚瘡科專家 羅惠良 醫局主任 羅積庭
寓文咸東街七十五號 電話：三壹九九三號
廣州十三甫醫局主任羅景衡，羅文光，羅潤生。佛山羅仁伯 澳門新馬路

女醫師 黃月嫻 婦醫 避孕
似孕疑孕 怕孕久不受孕 診斷早孕 改造曲綫
立通閉經 寓上環大馬路一百九十一號二樓

光學博士 黎伯冕 驗眼配鏡
九龍眼鏡公司歐美名貴眼鏡 九龍香取通五百六十三號

誠濟堂 川貝枇杷露
除痰 止咳 療肺 潤肺
中明治通一八〇號 電話二〇四六六

止痛藥王 十靈丹
能治他藥不能治之痛症
止痛退熱第一快捷

承頂聲明
本人李勝曾於九月九日與梁光茂承受西昭和通壹百七十弍號達茂號舖位及所有一切傢俬等經已交易清楚日後生意盈虧及改用何字號均與達茂號無涉特此登報聲明
昭和十七年十月十六日 李勝啓

取銷婚約啓事
我倆因意見不合雙方同意，幷經家長同意解除婚約，以後男婚女嫁各不追究，又以前岑永元與梁璧貞各項字據作爲無效
岑永元 梁璧貞 同啓
昭和十七年十月十六日

招募模型木匠
一、船舶用機器模型木匠，有經驗身體强健思想堅定之中國籍男性六名。
二、年齡十五歲以上至五十五歲。
三、應募者須交履歷書二張及照片。
四、求職者截止日期十月十八日。
九龍土瓜灣道（酸素工場對面）總督部直營造機工場

香港華民慈善總會 設小組委員會籌劃 急賑緩賑辦法

章程草案呈文敎課 一俟批准即可實施

(本報專訊)香港近日天氣轉凉,去冬季之期不遠,往年港中各慈善社,多趕製棉衣等物分贈各露宿街頭者,惟近日戰後各慈善社,因經費關係多停止施賑工作,香港慈善總會以貧苦市民,流離失所,實當急速施賑,故連日來頻開籌備會議,據昨日慈善總會主席羅旭龢語本報記者稱,該會曾於十四日下午二時半開會,會間將日前該會之章程草案修正,並正式通過該慈善會之章程,現已將該章程原文,呈總督部文敎課批准,一俟批准後實施,救濟市內難民,現擬分急賑及緩賑兩種,急賑則爲治標之法,使貧苦者得以暫保生命,緩賑爲治本之法,使彼等能自力更生,如以工代賑等,現爲使責有攸歸起見,特分別舉出小組委員負責籌劃一切云。(洪)

實彈射擊演習 連日均有舉行

今日起至廿四日止

(本報專訊)頃據陸軍當局宣稱,由今(十六)日起至廿四日止,先後共有槍炮實彈射擊演習舉行,計開(一)火炮實彈射擊演習,本月十九日下午,在琴村射擊,危險區域在寶深道以北,廣九鐵路以西,深圳西北方四千米之筆架山至金蟆山一帶,本月二十日上午,危險區域在寶深道以北,深圳西方一萬三千米之大嶺至白頭江一帶,(二)步槍實彈射擊演習,本月十九,二十,及廿一三日,每日由正午十二時至下午五時,在九龍獅子山射擊場舉行,(三)步槍及輕機關槍實彈射擊演習,本月十五日十六日兩日共自上午九時至下午六時,在荃灣南華鐵工廠西側高地舉行,又十九日至廿四日,每日上午九時至下午六時,亦在荃灣南華鐵工廠舉行,(四)步槍及輕重機關槍實彈射擊演習,本月十七日上午十時至正午十二時,在霧瀘山(譯音)舉行云。(榮)

文敎課計劃 設立圖書館多所

馮平山及大學堂圖書將可借出

(中央社)總督部文敎課,於港僑文化敎育事業之設施,進行至爲積極,茲據探悉,該課近頃計劃於最短期間內,設立圖書館多間,如圖書供給大量現代讀物,如圖書雜誌,爲青年學子閱讀,至原日馮平山與香港大學圖書館,所藏書籍,業經整理就緒,秩序井然,不久卽可開放,歡迎居民借閱,至借書規則,已在草擬中,文敎當局,爲溝通中日文化計,特在日本帝國搜羅大批善本運港,俾港僑對日本能有深切之認識云。

九龍地區所 藤田所長昨巡視 啓德鹿島兩區所

勖勉所員廉潔奉公

(中央社)九龍地區事務所藤田所長,以啓德區區役所,業告成立,而鹿島區區役所,亦遷新址,特於昨晨偕同總務係長及政務主任等,驅車巡視該兩區所,計先赴啓德區役所視察,該所正副區長黃民興鍾慶楠兩氏,率領全體職員,在區所門前恭迓,藤田所長對於該所各係組織,頗爲留意,巡視一週後,卽召集該區所全體職員訓話,勉以勤慎職守,廉潔奉公,努力爲民衆服務,旋卽驅車赴鹿島區役所視察,十一時四十分抵達該區所新址,(窩打老道九龍塘花園城會所原址),巡視一週,對於該所各部新佈置,頗爲滿意,隨亦向該所全體職員予以勖勉,並指導辦理各項申請手續,務宜迅速,而便利居民,至十二時十分,始返地區事務所云。

半島各區積極籌備 設立戶口標札

以人數多寡分甲乙丙丁四種

(中央社)香督令第四十號第十三條,對戶口標札有詳細之規定,原文云,「住宅入口處,應揭出記載地名門牌,地段號數,及戶主姓名之標記」,查此事港方經已進行辦理,九龍各區役所,亦在積極籌備中,擬設立標記牌,以戶口人數多寡,分爲甲乙丙丁四種,茲將是項格式錄之如下,

九龍地區 區 通 道 番地	階別	室別	世帶主姓名

隣保班第　班

河相氏返抵東京 電本港各方致謝

(中央社)前任日駐澳公使河相氏及服部領事趁日英交換船鎌倉丸回國,日前過港,會承各方歡迎招待,茲河相公使等,已返抵東京,昨特電日本郵船支店長小野轉各方面表示謝意云。

九江第五批歸僑 明日截止登記

(中央社)九江商會,辦理第五批集體歸鄉,經於昨(十五)日開始登記,資助歸僑定額一百名,參加者異常踴躍,查該會爲審愼辦理起見,如非合例,不予登記,登記時須填具申請書,並備相片四張,交付審查,須得審查員三人以上之蓋章,認爲及格時,始許資助,獲資助者,定十月十九日發表,二十日登報週知,聞是批歸僑登記期僅三天,明(十七)日下午四時,卽行止截,茲據該會交際股劉煥燦語記者稱,本會辦理歸僑資助,歷時半載,辦法疊經改善,雖經費支絀,幸得各熱心同鄉贊助,至有今日,最近爲求歸僑進一步利便起見,經公決提撥公欵,廣續資助貧困僑胞,已蒙保管公欵諸公表示接納,一俟梁君正修渡航返港,卽可提欵,現擬先行入呈當局,以免稽延時日,查存貯銀行公欵請求特別提取,商會已有先例云。

半島各區所派員密查 傳長生店向喪主勒索

—經查出予以嚴懲—

(中央社)根據政府功令,凡死亡者,其家屬應爲共領取「死亡診斷書」或「屍體檢案書」,以報「死亡屆」者,以是外間謠傳,半島方面長生店,有利用此種手續,以向喪主勒索欵項,果有其事,殊爲不法,九龍各區役所對此,至爲注意,經派員四出密查,一經發覺,卽將該長生店予以嚴重處分,幸經營是項生意者勿以身試法云。

靖國神社 今日臨時大祭

港九商戶應懸日章旗致敬 各機關是日舉行遙拜儀式

(中央社)本月十六日(卽今日)爲日本帝國靖國神社臨時大祭,所有港九店戶,均須揭揚日章旗,同申敬禮,今日上午十時十五分,天皇陛下御親拜,而本港方面,各機關亦舉行遙拜儀式,禮至崇敬,屆時政府幷鳴放信號,凡一般行人及車船均須暫爲停止,民衆並須肅立向東靜默一分鐘。

地區所及各區役所 是日舉行遙拜儀式

又香港地區事務所亦通知各區役所知照,先後發出通告,俾居民週知,一體遵照,屆時,地區事務所松葉所長,特率領全體職員及中區區役所長員等,準於今日上午九時在地區所齊集,十時十五分,卽在四樓天台舉行遙拜式,其儀式略定如次,(一)致開式辭(所長),(二)日本國歌合唱,(三)向靖國神社遙拜致最敬禮,(四)致閉式辭(所長),至於各區區役所亦由區長率領全體職員,屆時一致舉行遙拜式云。

九龍各區全體集合 向東默禱表示敬禮

九龍地區事務所爲使半島居民明瞭到時表示敬意起見,特通知各區役所轉知居民,於今晨十時十五分,聞訊號響時,須向東方默禱,而各區所亦定今晨十時集合全體職員於區所禮堂內,(如無禮堂則在附近曠地)俾十時十五分訊號響時,則向東默禱,以表敬意,茲幷錄各區所通知於下,「爲通告事,照得本月十六日爲大日本帝國舉行靖國神社臨時大祭日,祭奠大東亞聖戰捐軀之英勇將士英靈,凡屬大東亞人民均應深感諸將士之忠勇犧牲,是日上午十一時天皇陛下御親拜祭禮至隆重,屆時本港警號齊鳴,一切舟車,戶內,及街道上之行人等,均須肅立靜默一分鐘,至各商戶等,是日幷須懸掛日章旗紀念,及十七日爲神嘗祭日,各商戶亦須同樣懸旗示敬,仰轄內商店居民等一體遵照,此佈,★十月十五日★」

灣仔自動車失事案 軍法會議判決

坂口監禁三個月

(本報專訊)前月廿九晚,灣仔八幡通東區區役所對面,發生汽車失事而致傷斃人命案,查當晚總車者爲某酒店事務員坂口勳氏,因過失而釀成慘劇,自事發後,某酒店對此事深感不安,對死者予以撫恤,傷者除負責全部醫藥費之外,另加以慰問金,軍法會議曾於十五日審訊此事判決被告坂口勳廿六歲監禁三個月,其審狀如下,坂口勳,受錄用於某酒店爲事務員,由當日起爲聯絡交通職務上故駕駛一九三七年式之乘用汽車,昭和十七年九月十九日下午九時,被告在東區八幡通海軍會館買醉,微醉後載同某酒店事務長及海軍會館女給仕一名,驅車於寬約十七米平坦之臘青路上,自東而西,以一百米速率疾駛,至八幡通東區區役所電車停留場時,其右爲指定露天小販賣物場,當時在該處乘凉者大不乏人,同時在電車上落者亦甚擠擁,照理駕車者在經過此等繁盛地方時,應響號使人注意,而本身亦須注意前方有否阻碍,更須準備隨同將汽車停駛,以免發生傷人之災害,惟被告竟然忽略,仍用卅餘哩速率前進,當駛至距電車停留場約十米之時,始發覺有電車停在路中,被告乃將輪盤駛向左方,幷擬將車停駛,熟料在怱忙中,錯踏在速進機上,於是速率更告增加,竟向正在下車之四華人撞去,結果而釀一死三傷之禍云。(榮)

香港貿易組合 昨開理事會

(中央社)香港貿易組合自本月九日開成立大會後,隨開理事會,更由十二日起,各部分別開會,作詳細之協議,計十二日午後,爲食部第一部,十三日午前爲穀物部,同日午後爲工業藥品部,十四日午前爲什品第一部,同日午後爲纖維第一部,並開昨日(十五)午前十時半開理事會,午後四時起,開機械金屬部會議,其他部分之會議,預定于下星期完竣云。

印度兵慰安映畫大會 後日在平安戲院舉行

印度兵免費印度人收三十錢

(中央社)印度兵慰安映畫大會,定期十八日假座九龍平安戲院舉行,是日放映名片「旅愁」,由下午一時至三時,又由三時至五時,連映兩場,爲優待印度兵起見,入場券一律免費,至印度人則收門券三十錢,所有場券收入,概撥作印度獨立同盟會經費云。

稅務所招募職員 定後日舉行考試

(中央社)香港總督部稅務所招募男女職員,已於本月十二日截止報名,報名投考之男女達數十人,查該稅務所已定本月十八日(星期日)上午八時二十分舉行試驗,茲將該部昨日揭示之通告如下,爲布告事,前經本月十二日止,到本所提出履歷表者,應於本月十八日(星期日)上午八時二十分以前,携帶左開用品,到本所考試勿悞,此佈,携帶品,受檢番號單,鉛筆三枝以上,小洋刀一把,算盤一個,自備午餐。

經濟新聞

新聞紙價格高昂

(本報專訊)本港新聞紙,在昔友邦出品佔港市場重要地位,惟在戰前,則以紐來品爲多,至其市情,則以日沽日疏故,價格乃步步飛升,昨市情消息,卅一與四十三尺寸之新聞紙,每拈價高至卅円有奇云。

市情之一好一淡 猪油洒水油

(本報專訊)吾人每日所需之食用油,經當局指定五十一家油站配給之,而酒樓茶室之營業油,亦經油商組合配給之,則黑市生油,無形中已告消滅矣,惟昨據消息,市上尚有一種名曰洒水生油,色頗清,但祗有少數,每斤售價爲一丹五六十錢之譜,故其市情,趨勢頗佳,本地猪油,每日市場上所宰之生猪膏,經日中零售已罄,今所到港推銷之猪油,僅得安南一途到貨,且家家戶戶已有市上猪膏及食用油之購買,對安南所到之罐頭猪油,祗製造家有少數採用,故其市甚滯,價格亦日就於低下,緣初到時每担沽價爲一百八十五円,後續降沽爲一百七十八円以至一百七十四円,惟昨據行情報告,安南猪油再跌爲七十二円五十錢云。

娛樂區內商戶 應急速遷出

否則憲兵派員督遷

(本報專訊)關於娛樂區內商戶之遷出,自憲兵當局委托兩華代表會勸諭區內住客遷出後,兩華代表會卽發出通知書,通知區內住客於本月十五日前遷出,據記者查悉,娛樂區內之住客遷出者已佔八成,惟尚有一部份住客因其他事故未能遷離,據昨日憲兵隊長稱,凡屬未遷出之居民須依時全部遷出,惟得憲兵隊特別許可者除外,否則憲兵當局派員前往督遷云。(洪)

火柴市情平定

(本報專訊)本港火柴,自港中有兩廠家出品以來,數月來得以挹注,已不靠外來供給之充足,可見一斑也,查其市情,以九龍牌貨最爲穩企,綠強牌貨,枝與鱗頭均佳,較其他爲佳,受市民歡迎,至於其他牌貨極,以稍爲平平無奇,故市亦屬於平定云,茲將其價分錄於左,

(牌名)	(每笠價目)
九龍火柴	四十八円七十五錢
香港火柴	四十四円
紅葉火柴	四十四円
五個五柴	四十三円五十錢
香檳火柴	二十八円

前晚警報誤鳴 乃因天雨洩電所致

望居民勿誤信謠言

(本報專訊)香港西區薄扶林道大學堂附近,曾設有警報機一座,不料於前夕十四晚十時許,突然警報大鳴,歷半小時,附近居民多從夢中驚醒,熄燈者關門者紛紛擾攘,據悉該警報之所以誤鳴者,乃因近日天降大雨,土地潤濕,地下之交織電線,因此洩電,以至警報亂鳴,並無其他事故發生,希望居民勿聽信謠言,作庸人之自擾。(洪)

廣播

香港放送局 JPHA 中波周波八四五KC 波長三五五M 短波九四七零KC 波長三一・六八M

(日間)正午十二時・中國唱片・(一)普樂合奏「楊翠喜」・(二)小明星唱「知音何處」・十二時卅分・廣東語報告新聞・十二時四十分・中國唱片・(一)普樂合奏「訴情」・(二)馮賓山唱「羅成算卦」・十二時五十分・日本唱片・一時・時刻報告・日語報告新聞・一時十分・日本唱片・一時廿分・演奏・洋樂吹奏樂・一時卅分・英語報告新聞・一時四十分・洋樂管絃歌樂演奏・二時完・

(夜間)六時・中國唱片(一)普樂合奏「可愛的麗娟」(二)言菊朋唱「鳥盤計」「武家坡」「打鼓駕曹」六時廿分・中國語報告新聞・六時四十五分・中國語時勢評述演講・音樂合奏「杏花天」七時時刻報告・特備廣東音樂・由飛愛小姐唱「醉紅樓」節目由徐卓根音樂社伴奏・七時廿分・廣東語報告新聞・七時四十五分・廣東語時勢評述演講・八時・轉播東京電台・九時日語報告新聞・九時十五分・日本唱片・九時卅分・印度唱片・九時四十五分・印語報告新聞・十時・洋樂管絃樂・十時十分・英語報告新聞・十時卅分・洋樂・歌劇演奏・十一時・終止・

香港占領地總督部華民代表會 香港華民各界協議會 通告

本月十六日爲大日本靖國神社臨時大祭所有香九店戶均應揭揚日本國旗以致禮敬是日上午十時十五分政府鳴放警號屆時凡一般交通工具及行人應卽停止行動其他民衆均須就所在地起立嚴肅遙拜仰一體遵照至本月十七日爲大日本神嘗祭期是日各店戶均應揭揚日本國旗示敬爲要特此通告

昭和十七年 中華民國卅一年 十月十五日

香港新亞藥廠最新貢獻 藥房均售

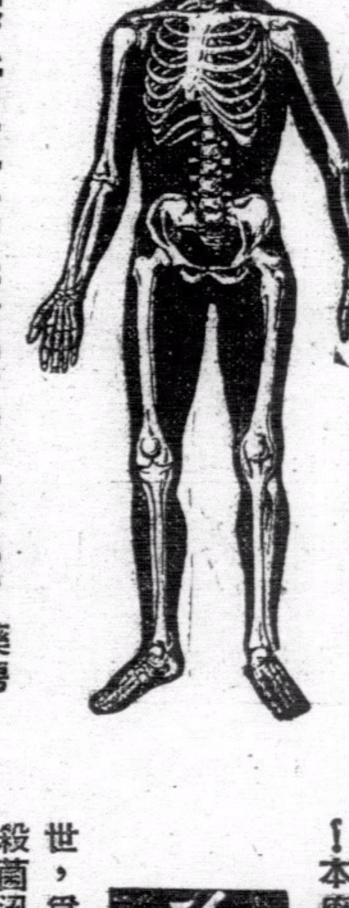

淋濁不速治,自趨滅亡路!

蘇霍通

淋濁染身,至爲痛苦,不速治愈,小則絕嗣、大則危及生命,故宜早治,以絕後患!本廠迭經專家之研究實驗,始有本品問世,爲最新淋濁化學治療劑,藥力高强,殺菌迅速,片劑內服,功宏便捷,早服早愈,多服斷根,誠治淋濁之福音也。

光陰如箭,靑春易逝,及時進補,童顏永駐!

寶靑春

開胃强身,大衆補品,通年常服,靑春回復!

上海新亞藥廠出品 藥房均售

腸胃病 服之淸 保濟丸

香港麥酒酒精工場出品

香港啤酒(ビール)

定價:大號每瓶軍票二元三十錢 各大公司及各大酒家均有代售

昭記行 中明治通五十二號陸佑行四階 電話:三一二二三・三三五九

本報電版部 承製各種銅版鋅版

工作好・交貨快・價公道

電話:二一五六一二

南園

尖兵

日本報知新聞指出最近由於英美之不能開闢第二戰線，史氏乃直向英美詰責，使彼此間愈增互不信任心，在這種惡意的責備求全當中，四國皆懷有憎惡意，其不能久合，乃可斷言！

英美蘇渝之結合，乃基於互相利用，因此不免互相猜疑，聯合國合久必分，戰久必敗，這是無可避免的事！

※　※　※

據巴格達廣播，美國現已決定派軍駐紮波斯灣英屬巴林島，蓋西亞將成爲歐戰之主要戰場云。

西亞之是否成爲主要戰場是一件事，羅斯福出兵進駐巴林島，爲一種擴張勢力的野心，實是露骨的表現。

按巴林島乃英國的屬地，而美國竟欲强霸之爲己有，其居心怎樣，這是英國國民所深悉的，但奈昏愚的老邱何？（天任）

死光在何處

庖丁

在大戰未發前，殺人死光之說，甚囂塵上，世界一般心目中，以爲大戰不發則已，一經爆發，則最新發明與最可恐怖之戰具，必將次第出現於戰場，而經過科學家多年研究全世界注目之殺人死光，至是或不至徒託空言，將於戰場上一試其實效矣。乃開戰已近三週年，東西戰場，連天烽火，殺人如藕，所謂死光者，仍不過爲科學家實驗室中之寶具，東西戰場上，依然絲毫不見其影也。關於殺人死光之研究，各國科學家皆曾致力，其說有如下述之幾種。

德國軍事首領荷爾遲，曾在衆議院中報告，政府現發明一種方法，能使飛機降落，發動機停止，幷可用以殺人，而其所謂殺人之方法，卽死光也。

蘇聯首要杜洛斯基，曾審查格拉瑪琦考夫所發明之奇異光線，瓦爾教授及雪菲爾德大學教授，在英國航空部亦有同樣之發明。

巴黎某技師，曾請求政府許可其表演停止街中行走汽車中發動機之能力，同時某德人在腦痕無線電台有同樣之請求，幷有法國發明家宣稱，能用一種光線射於數呎外之火藥上，使之爆炸。

上述皆爲死光之發明者，然僅爲一種未能見諸實用之先前試驗而已，其試驗之最有靈效者，莫如英國發明家格林德爾麥蘇士，其實驗之種類有四，（一）能以一種新光放射器，將其不可見之光線，放射於汽車發動機之磁圈部份，則機卽停止，移去其光，機又活動，歷驗不爽，（二）能利用此光，使火藥爆炸，其法置火藥於一小盤中，在若干距離，將光線注射於其上，則火藥立時爆發，（三）用平常之電燈泡一個，聯於兩線，由二人各持其一，將電燈懸空，當此光射於其上時，則燈立明，（四）於室之一端，懸一小籠，中置小鼠一頭，將此光射於鼠身之上，鼠立僵斃，如爲强電流所擊斃者然，右述諸種，皆爲麥氏試驗所得者，顧麥氏認此爲秘密的科學，不肯以製造法示人，僅謂其中秘密，全繫於此種傳導光上，藉彼之力，電力乃得放出云，查麥氏諸種試驗，距今已廿餘年，經過長時期之秘密研究後，當然必有更新的發明，然而今次大戰，所謂殺人死光，依然無有，可見其至今未能成功也，依麥氏之說，此奇異之光線，不但有阻止汽車進行，遙駛飛機下降，殺傷遠距離之人類與生物，使軍械火藥自動爆毀等功用，且經過之路，卽成爲電之導體，故可隨時隨地以之代替導線，而便於用電流做殺傷或焚燒之工作，其在戰爭上必佔極重要之位置云，惟一般科學家經過長時期之研究後，咸認爲傳此光線於長距離外尙無絕對把握，所有實驗，不過在數呎距離之內，蓋此光之强度減低極速，故在短距離雖可有效，若移之數哩或數百碼之外，則已不適於用云，死光之未能出現於今日之戰場，殆卽此故歟。

落紅亭（八七）

哀情小說　王香琴著

悲劇之開展（五）

吳夫人知其殘僞至職，益怖，自念闕夫人老矣，無仇於人，何來仇敵，必欲殺之，吳夫人久居粵西，粵西人誠樸，無刁狡者，吳夫人思想乃至簡單，不知世途險巇，人心狡獪，阿瓊與芳嬡之死，吳夫人已如在五里霧中，是時更覺惶惑非常，疑粵東粵西，乃有天壤之判，粵西仿若天堂，而粵東乃如地獄，不可一日留者，不知奇變之作，乃屬偶然也，既下能寐，復不敢動，頻目闕夫人，闕夫人亦不寐，雙目瞪然，頻目窗外，一若兇徒之來，必自窗警者，吳夫人又自念，闕夫人如是設計，果足自保乎，兇徒苟操兇器而至，則重關可啓，高窗可越，又何能免，思未已，忽聞窗外劃然有聲，吳夫人疑兇徒至，大怖，齒相叩，瑟瑟而鳴，急視窗際，則風自隙入，燈光爲所乘，閃動不已，既無關響，心乃少安，更目闕夫人，闕夫人堅臥不動，夜深，風漸急，室外室內，怪聲肆作，均可驚魂動魄，使人不安，吳夫人但鹿慄而已，子夜以後，吳夫人漸疲，乃閉目少休，不期入夢，忽覩一人，越窗入，紅綃抹額，蝟毛繞喙，手執巨刃，光亮如雪，抵地如葉，寂無聲響，一躍至闕夫人前，舉刃猛斫，闕夫人未及撐拒，應手而斃，吳夫人駭極狂呼，瀉然而寤，一人立榻前呼曰，妹奚爲，張目視之，闕夫人也，始知夢境，冷汗涔涔，闕夫人問何所見，吳夫人以手拊心曰，幾怖煞我矣，因以所夢告，闕夫人大笑曰，心疑則夢，必然之理，然妹亦至愚，今之盜，亦爭有紅綃抹額，手執巨刃耶，殺人至巧者，莫若以鴆，次則以彈，次則以斧，巨刃則非時尙矣，吳夫人驚定，亦失笑曰，夢寐之中，吾亦寧能自主，姊無恙耶，闕夫人以其猶有驚意，則復笑曰，有恙則不能更與妹談矣，因坐吳夫人榻前，吳夫人復詰曰，夜如何矣，有異狀否，闕夫人攢眉曰，目前固無異狀，吾再三思度，彼欲殺人者，非必以黑彈加於吾身，當復置鴆，其術多端，非可預測，吾今所爲，亦不過盡人事而聽天命耳，彼殺人者，或已置鴆於吾儕日用物事中，亦未可定也，吳夫人大駭曰，姊勿言是，吾魄落矣，信如姊言，則吾儕寧非無一日之命耶，闕夫人以其過於恐怖，則微哂曰，此不過臆測之言耳，非必有其事也。吳夫人乃無語，坐久，腹頗饑，闕夫人乃自食物櫥中，取玫瑰餅片出，與吳夫人偕食，玫瑰餅片爲闕夫人所特製，上下烙麵成片，中嵌玫瑰糖，甘脆甜潤，兼而有之，吳夫人至喜食，卽取第一片，先嘗之，惟餅微潮，不復脆，乃謂闕夫人曰，餅已壞矣，罐下者，或可食乎，

茶樓齋大飽

竹林齋詩稿　岑寂

大飽政策最行時，呢陣人多愛便宜，
但想材眞兼料實，除非老板是書癡。
×　×　×
招徠全憑賣大飽，敢因引玉把磚拋，
偏勞茶客爭先搶，紛亂情形似打交。

鴻章雜碎

如晦

鴻章雜碎，爲麵食製品之一，香港酒樓中間有製售之，但食者殊少，我在香港念餘年，亦祇耳其名，未嘗其味，可口與否，不敢舉以相告，至所謂鴻章者，卽前淸李文忠公，然則何爲以文忠之名以名麵，此蓋有一段趣味之歷史在也。

某年，文忠遊聘美國，訪問加爾總統，其時文忠正創平髮稔兩，功在國家，赫赫奕奕，遊蹤所至，中外人另眼相看，華僑聞風景仰，南北美洲一時頓現熱鬧空氣，文忠食品中有所謂雜碎炒麵者，乃肉絲豆芽菜和麵之製品，爲文忠所嗜食者，華僑因仿製之，卽以文忠之名名之，此鴻章雜碎之得名也，美人好奇，且震於文忠之名，以爲文忠所嗜者，必爲無上之珍品，咸欲一嘗以爲快，乃就華人餐館而食之，殊覺可口，且取值不昂，一食之貴，不過美金數角，以視美國餐室一舉刀叉動數元之食者，相去奚啻天壤，於是崇奉經濟主義之美國人咸樂趨之，日久相習成風，鴻章雜碎之名乃不脛而走矣，華僑之黠者，以大利可圖，乃紛集巨資，經營是業，有以十餘萬美金資本而創設一雜碎館，生意者一時有華僑雜碎館之稱，美人竟不稱中國酒樓所售之菜爲中國菜，而通稱之爲雜碎，華僑經營是業而獲大利者大不乏人，舊金山之上海樓，支加哥之瓊彩樓，其最著者也。

除鴻章雜碎外，復有所謂李鴻章麵，李鴻章飯等等名目，要不外借文忠名以彰其物，其實此等食品固與文忠絕無關係，猶之香港之有太史蛇羹，內閣石斑之類，是有欲利用貴人之名以彰其物之意也，商人生財之道，亦多術哉。

同命鳥（九）

紅

（九）她是天眞活潑的

白參小姐，就恰恰和白瑜小姐相反，她整天是笑嘻嘻的，只是天眞，只是活潑，一天到晚，都不會出一句惡聲罵人，所以整家裏下人，個個都對三小姐十分好感，見了三小姐，都好講好笑地，不同見了二小姐，大家都扳起臉子，挺起腰子那副認眞相。

白宏孝對着這一對女兒，都也絕無偏愛，他因爲白瑜是這樣的能幹，那便委以持家之責，他因爲白參是這樣活潑天眞，便無限制的供給她浪費，只要白參肯開口向她爸爸討取，她爸爸是從不會有一次推却的，不過白參是稍爲愛好一些時髦美麗的新衣服之外，說到嗜好，那就只有歡喜看電影，還有，在家裏是養了一些熱帶鳥，養了一頭鸚鵡，養了一頭狗，名叫阿當，養了一隻貓，名叫阿花，都是她的心肝寶貝般的恩物，要是她放學回來，迎門的是阿當，上到樓子來，那阿花便很柔順地叫着苗苗的依傍在她的鞋子旁邊，窗前的鸚鵡雖然不會叫人，可是可撲了一撲牠的翼，像是歡迎她，她的第一個功課，便是那十分溫雅的神仙魚，也都游上游下地接受了她的供給，便是供給魚糧次，她還供給鸚鵡的糧食，阿花阿當，便苗苗汪汪的跟着她，或者是玩玩耍，唱唱歌，總是這樣的嘻嘻哈哈的，增加了這樓子的熱鬧不少，這一個天眞無邪的小孩子，她是不知到人間還有一些凄凉傷心的事兒的。

這個時候，白瑜都很多次對於白參的浪費要求，白參想學玩玩梵婀鈴，要她爸爸替她買一個價值三百多塊錢的，她的爸爸沒有反對，也還是笑嘻嘻的答應着，可是白瑜是有些看不過了，便道，「老三，你總不知爸爸掙錢的艱難的嗎，梵婀鈴，不過是一種玩品，何必一定要買那三百多塊錢的一具呢，三二十塊錢也可以買一個，十塊八塊錢可以買一個，你應該知到世界艱難，現在爸爸還有拈出這三百塊錢的能力，替你買那梵婀鈴，恐怕將來你嫁的丈夫，未必有這樣的財力呢，誰說得定她將來的命運，」白參笑了一笑，便道，「是呀，就因爲將來我的丈夫，會沒有那樣的財力，買不起三百塊錢的梵婀鈴，現在爸爸是有這樣的財力，所以我便不能不買了。」

大鼻仔

連續漫畫　魯沙

青年男女

易玲

我錯了（六）

其實，惠卿是很愛紫光的，內裏原因自然很多，她覺得這個青年最有希望，而且戀愛這回事是神秘不過的，數月以來，惠卿的心裏，整個兒爲紫光所佔據了，然而，這種愛意是無從向紫光表達的，紫光這個人的態度是難以捉摸，見面大多在品茗時候，彼此都沒有較長時間細談，有時紫光守口如瓶，有時則談笑風生，雖然惠卿有許多時候向他表示了自己的意思，但紫光的像是全不理解般，其實，如紫光這樣聰明的人，那有不理會的道理呢，原因紫光的見解與衆不同，誠然，紫光對她的印象異常良好，但由於經驗與生活的磨難告訴他，談戀愛不竟還是危險的事實，他覺得如果自己愛上了她，而她也愛上了自己的話，結果，恐怕會發生許多意想不到的煩惱，那受苦的，必然是惠卿，所以，紫光與惠卿之間，一向就有如是距離，然惠卿是不知道的，她以爲紫光正向自己捉摸，因爲一個男子向女子追求的時候，往往是爲了未能淸楚對方的態度而舉措不定，右左不前的，今晚眞是巧合不過的機會了，惠卿決定把自己的一切獻給紫光，特別顯露她那迷人的嬌媚向這青年男子誘惑，紫光雖然是一個飽經世故的人，然而，青春之火在燃燒着，感情與理智展開劇烈的戰鬥，於此千鈞一髮的關頭中，他曾經以最大的力量忍耐，但是他失敗了，他終於是不由自主的擁抱着她。

惠卿感到意外的滿足，她恨不得紫光永遠的擁抱着自己或是向自己狂吻，她想，是眞眞正正愛我了，她在極度的喜悅中微微張開了眼睛，於迷矇的夜色裏，看見紫光的臉兒正向自己壓下來，她知道紫光要吻她了，於是又從新閉上眼睛，兩個手臂緊緊搭着紫光的肩頭，她盡情地享受這說不盡的幸福，然而，一剎那間，紫光突然鬆開兩手，用沉重的聲音說道，「惠卿，我錯了，對不起，」說完，呆呆的站着，還背着自己，還眞使惠卿莫名其妙，究竟是怎樣一回事呢，剛纔紫光不是擁抱着自己麼，不是準備吻自己麼，自己也不是有如羔羊一般投在他的懷裏麼，爲什麼在一剎那間，他會這樣頹廢的離開擁抱呢，此時惠卿的內心，可以說是千百種問題在交織着，好一會兒，惠卿又挨近紫光說，「紫光爲什麼不理我，爲什麼要說這些毫無關係的說話，」紫光說，「我很難過」，惠卿說，「難道有什麼感觸麼，你知道我也是很難過罷，」女人始終都是自尊心强盛的，她以爲剛纔紫光的態度是大大有傷自己的自尊心，所以也背過臉來，好容易哭了起來，紫光爲她的哭聲刺激，如夢初覺一般，轉過身來，倚着欄邊，看着惠卿的背面，肩頭一起一落的微微動着，更加難過，心兒不期自然有點酸酸的，遂握着惠卿的手道，「惠卿，不要難過，假如你再要哭，我便更加難過了，」惠卿哭道，「不」，「你不了解我」，紫光很柔和地說，「不，我相信我很能了解你，不要難過罷，我是不會使你失望的，」惠卿這纔轉過臉來，在一片淚痕上，微微一笑。

今日文庫

送遊娛等喬遷

營思作買作商，端賴地方之選擇，設使「成行成市」，敢包生意之興隆，休云「鑊耳拍行」，或仿「頂爛」，應諗「雞頭」擴大，庶得繁榮，試睇「偽食街」，「架步」鱗排，大抵都一般世界，又如文武廟，招牌櫛比，何曾有幾樣生涯，由知「海關唔迸船」，豈怕「龍多相映水」，兄屬導遊等業，原爲特別經營，究竟聚埋，勝於散處，至少「肥鵝之賓」，得減少麻煩，許多「新雀」之流，尤多稱利便，蓋聚埋「一笪」，則不須老馬，亦當不致迷途，苟散處四方，則唔靠靈猴，相信唔慌識路，雖謂有人可問，奚慮奚疑，寧如無師自通，獨來獨往，圖唔駛按，已窺名驟所終，線不勞牽，早識甍嵫所在，於汝宣傳之費，既可慳番，其他「蓐趁」之煩，亦都減却，抑市容方面，從茲更見整齊，信商務呢層，嗣此益形暢旺，就因爲「成行成市」，儘任觀光，便縱教作買作商，定覘發達，所由當局，劃出特區，俾營謀者皆有足資，免娛樂者漫無目的，公餘遣興，最宜把盞評花，類聚尋歡，諒便飛觴醉月，茲悉阿嬌，等之喬遷在卽，自是高明，會看富客們之光顧頻仍，決非妄忖，芳鄰可倚，應無「頂爛」之虞，安宅唯敦，合有繁榮之慶，陶令門前誇綠樹，一例天歌，蕭郎屢畔認書楊，三分鷹約，薾欣燕喜，我賀鶯遷，且容俗務稍閒，再專躬親過訪。

醫藥觀念正誤談（九十）

濟平譯述

禿頭的原因是後天的嗎？

（九）禿頭是由於戴帽過多或帽子壓得太緊嗎？

因爲禿頭的毛病而所化於軟膏，潤髮水等等的藥物，年中不知幾千萬元，然而終不能奏效。

關於禿頭現在祇有兩種已明瞭的補救，（一）是選擇適當的祖先，（二）是忍耐地去抵受。

採取上述的觀念，認爲大部份人的禿頭是由於遺傳所致，因此認爲最可悲觀，從而認爲在禿頭上加上頭髮，無異於要把人們的眼睛改變顏色，同樣地困難，也許有人會問，「倘若禿頭是由於遺傳，爲什麼女人們却少見有禿頭的呢」，科學已經答覆了這個問題，經過精密的研究，認爲禿頭是一種所謂遺傳的本能，在男子中是顯出的，而在女子却是潛伏的，所謂顯出性便是從雙親的任何一方面所遺傳下來的他的兒女立時顯出，而潛伏性便是說所遺傳下來的的特點，不一定立卽在兒女身上顯露，除非是雙親都有着這同一的特點，「一般地說來，禿頭幷非由於帽子太緊，抑或有其他原因，而完全是由於遺傳，正如綿羊的角遺傳於下一代一樣，他會直接從父親遺傳到兒子，立卽顯露出來，母親也可以遺傳，但在女兒身上是潛伏的，除非父母都有禿頭的遺傳性，否則女兒是不會禿頭的，這種情形甚少，因此禿頭的女子也甚罕見，」禿頭，在多世紀以前已經發現了，例如協甫加勒特斯氏（紀元前四六〇年）號爲醫學鼻祖的，已經說及這種毛病，而我們也曉得名將該撒在三十歲之前已經禿頭。

保濟丸　性和效確　標本兼治

本報電版部　精製銅鋅版另設美術廣告設計部代客設計各種廣告圖案

高陞戲園　電話：二七一三九
即演　香港電影協會主辦　大東亞劇團
曾三多　羅品超　衛少芳　蝴蝶女　崔子超　林冲　王中王
北派小武　田其方　楊春林　周小來　王鳳山　張德明
今晚選演名劇　摘纓會　上卷
明晚續演　摘纓會　下卷結局
明天日演　催粧嫁玉郎

普慶戲院　九龍頭台　即晚特別隆重獻演
香港電影協會主辦盛大的粵劇團
新香港劇團
李海泉　白駒榮　余麗珍　少新權　區倩明　張活游　關飄女
★賀南北武師聯合大演出★
今天日戲休息　今晚開鑼獻演喜劇之王　蠻女戲痴官
明天日演　蛋家妹告皇帝　明天夜演　閨留學廣　白駒榮首本

和平戲台　定座電話：二六九〇九
即日　十二點半　兩點半　七點半　獻映
堂皇名貴　國語巨片
新姊妹花
影壇新后　陳雲裳　偉大傑作　〈飾演兩角〉
一個生活嚴肅　★　一個行爲浪漫
名貴新片★低廉座價
注意　陳雲裳親自設計女士新裝四十七襲　公開表演

娛樂戲院　啓用冷氣　全院清涼
即日選映派拉蒙出品全部彩色戰事俠情鉅片
導演聖手　施素德美鉅製
英俊生角加利谷巴　藝術艷星麥地蓮嘉勞　主演
騎軍血戰史　"North West Mounted Police"
日場加映最新大東亞新聞片第二十號
放映時間：一點．三點．七點
下期放映二十世紀霍士香艷滑稽巨片
"The Three Musketeers"　三劍俠
當美及氏弟兄三人演傑　亞曹列兒三合大作

明治劇場　定座電話：三一四五三
香港電影協會　即日　共榮華劇團　獻演
譚玉眞　新馬師曾　靚次伯　陳鐵英　梁鶴齡　鄒潔雲
全體武師　孔覺賢　胡小寶　袁小田　鮑世英　袁才嘉　蕭月樓　郭洪斌
日演　四郎探母　夜演　樊梨花　上集
明日　五員夜出昭關　明晚　樊梨花　下集

平安戲院　今晚全九龍首次公演
今天下午總部借用本院　●今晚照常開演●
★香港電影協會★　旅港影人劇團
●農村個戶家庭背景五幕大悲劇●
•歐陽予倩編劇•李景波導演•
慾魔
既是主人之妻，復殺主人之身，慾念難禁！
誘姦主人之女，活埋自己骨肉，愛恨交流！
慾魔作祟！慾潮泛濫！慾火焚身！慾海遺恨！

中央戲院　電話二五七五〇
即日繼續獻映　二十世紀霍士公司無名劍俠香艷義門鉅片
寶劍留痕　The Mark of Zorro
泰倫鮑華　蓮達丹妮路　畢素羅富般　（三大巨星主演）
加映最新大東亞新聞片第十七號
下期換映粵語恐怖片　鬼屋殭屍

太平戲院　即日兩場放映
武俠打鬥巨片　珊瑚島奪寶記
武俠女明星　鄔麗珠　★領銜主演★
下期十七號映　狸貓換太子
時間兩點半七點半　券價五十錢十五錢十錢

九如坊新戲院　今日鑼鼓大戲
梨香男女劇團　顧天吾　羅舜卿　李叫天　王辰南　等演出
日戲　生呂布　夜戲　火燒景陽宮　頭本
時間　日場一點半　夜場七點半　廉收座價

新世界戲院　傳票處電話：二一三三七
今日三場映　時間　一點三十　夜場　七時卅分
全部粵語音樂歌唱哀感冶艷巨片
薛覺先　白燕　領銜主演　桃李爭春
下期放映　五虎平西

華人行五樓　光華珠寶公司　高價收買　鑽石　珠玉首飾　電話二五七一七
大新珠寶公司　收買　珍珠　鑽石　玉器首飾　華人行四樓　電話三〇八三式
東亞珠寶公司　正價收買　珍珠玉器時錶　鑽石　水筆金銀首飾　華人行三樓　電話二〇七九
中發珠寶公司　△鑽石　珠玉　金飾　時表▽　收買　華人行七樓　電話三一〇七五　仲父寫字
歐亞老牌　珠寶公司　正價收買　珠玉首飾　鑽石　時表水筆　華人行七樓　電話三二四八
榮興珠寶行　正價收買　古董珍珠　玉器首飾　鑽石　華人行七樓
風行珠寶公司　無價寶　居然有價　正價收買　鑽石　珍珠　玉器　首飾　華人行三樓　電話二三五壹
戴文珠寶公司　高價收買　鑽石　時鐘水筆　中西新舊　各種首飾　衣服皮草　華人行七樓六壹號房　電話二四四〇九
季記錢莊　電話式柒玖零壹　文咸東街捌拾號　參式式伍壹
聯號　廣州陸式路式肆號　新馬路伍肆號季記　廣興錢莊　澳門　分莊江門振盛號